



ROMÂNIA

JUDEȚUL ILFOV

PRIMĂRIA ORAȘULUI MĂGURELE

Str. Călugăreni, nr. 2-4, Măgurele, Județul Ilfov
Tel. 021/457.4091, Fax. 021/457.4165
E-mail: office@primariamagurele.ro



NR.31994/02.11.2022

Către,

MINISTERUL MEDIULUI, APELOR SI PĂDURILOR
AGENȚIA NAȚIONALĂ PENTRU PROTECȚIA MEDIULUI

AGENȚIA PENTRU PROTECȚIA MEDIULUI ILFOV

Având în vedere cererea de aprobare autorizației de mediu/acord de mediu pentru SISTEMATIZAREA VERTICALĂ A TERENULUI DIN T250, P 845, 846, 851, N.C. 68754 înregistrată la **AGENȚIA PENTRU PROTECȚIA MEDIULUI ILFOV** cu nr.17871/30.09.2022 și Decizia etapei de evaluare inițială cu nr.358/07.10.2022, vă transmitem atașat prezentei adrese documentele solicitate.

Primar,

Constantin Narcis Catalin



Întocmit,

Marin Narcis Ionuț

**MEMORIU DE PREZENTARE CONFORM
ANEXA 5.E DIN LEGEA 292/2018**

I. Denumirea proiectului:

“SISTEMATIZARE VERTICALA A TERENULUI DIN T 250, P 845, 846, 851”

II. Titular:

- numele : **PRIMARIA ORASULUI MAGURELE**

- adresa poștală: **Strada Calugareni 2-4, Magurele, Jud. Ilfov**

- numărul de telefon, de fax și adresa de e-mail, adresa paginii de internet:

tel/fax (021) 457-4098 tel/fax: 021) 457-4504

email: office@primariamagurele.ro

Websit: <https://primariamagurele.ro/>

- numele persoanelor de contact:

Constantin Narcis Catalin – Primar

III. Descrierea caracteristicilor fizice ale întregului proiect:

a) un rezumat al proiectului;

Situatia existenta

In prezent, spațiul ce face obiectul prezentei documentatii este complet neamenajat, prezinta vegetatie spontana, fiind un teren viran. Amplasamentul este incadrat intre urmatoarele vecinatati:

Nord – NC 62806

Sud – Drum

Vest – NC 62806

Est – Teren reserva P853.

Amplasamentul care se doreste a fi sistematizat se suprapune cu numarul cadastral NC 68754 are o suprafata totala de aproximativ 20000 mp.

Spatiul pe care se dorește sistematizarea pe verticala a terenului aferent Numarului Cadastral NC 68754, care face obiectul prezentei documentatii este un teren viran, fiind neamenajat in prezent, care prezinta vegetatie spontana.

Situatia propusa

Beneficiarul terenului, Primaria Orasului Magurele, dorește amenajarea sistematizarea pe verticala a terenului aferent Numarului Cadastral NC 68754 pentru obtinerea de fonduri CNI in vederea realizarii unei Baze sportive – Proiect Tip 1.

Structura constructivă

Analizând aspectele de mai sus, considerăm că necesitatea unui asemenea proiect este oportună, deoarece implementarea în condiții normale va conduce la beneficii generale pentru comunitatea locală și pentru mediul social și economic din zonă.

Suprafata studiata prezinta diferente de nivel care se vor nivela pentru aducerea terenului la cote care sa poata permite realizarea investitiei prin fonduri CNI.

Cotele de nivel existente ale terenului sunt:

Latura de Sud: 71.00 - 71.50;

Latura de Vest: 71.50 – 70.30;

Latura de Nord: 70.30 – 69.70;

Latura de Est: 69.70 – 71.00;

Zona centrala: 66.00 – 68.00.

Cotele de nivel care se vor obtine in urma sistematizarii terenului vor fi:

Latura de Sud: 71.00

Latura de Vest: 71.00 – 70.30;

Latura de Nord: 70.30 – 70.00;

Latura de Est: 70.00 – 71.00;

Zona centrala: 69.50 – 70.00.

- detalii privind orice variantă de amplasament care a fost luată în considerare.

Nu este cazul.

VI. Descrierea tuturor efectelor semnificative posibile asupra mediului ale proiectului, în limita informațiilor disponibile:

A. Surse de poluanți și instalații pentru reținerea, evacuarea și dispersia poluanților în mediu:

Impactul asupra populației va fi unul pozitiv. Impactul asupra florei și faunei, asupra solului, aerului, apei este foarte redus și temporar, doar pe perioada de construcție. Exploatarea în timp a investiției nu ridică probleme în ceea ce privește poluarea factorilor de mediu.

a) protecția calității apelor:

- sursele de poluanți pentru ape, locul de evacuare sau emisarul;

Din activitatea specifică de realizare a lucrărilor proiectate și de exploatare a obiectivului vor rezulta următoarele tipuri de ape:

- ape pluviale conventional curate cazute pe amplasament, care pot fi poluate cu eventuale scurgeri de hidrocarburi;

Se estimează că valorile indicatorilor de calitate al apelor uzate menajere evacuate pe perioada de execuție a lucrărilor proiectate se vor încadra în limitele normativului NTPA-002/2005 privind condițiile de evacuare a apelor uzate în rețelele de canalizare ale localităților și direct în stațiile de epurare.

Pentru a asigura în timpul activității măsurile de protecție a apelor subterane cât și de suprafață, este necesar să fie respectate următoarele :

- utilajele să nu aibă pierderi (scurgeri) de carburanți sau lubrefianți, prin întreținerea acestora conform cărții tehnice și cerințelor legale
- în cazul intervenției la utilaje pentru reparare, acestea vor fi retrase în zona organizării de șantier unde se vor lua toate măsurile de protecție a mediului în timpul reparațiilor
- alimentarea cu carburanți și lubrefianți se va face în locuri special amenajate evitându-se pierderile accidentale

În perioada de execuție a lucrărilor proiectate, cele mai importante măsuri de protecție a factorului APA, sunt cele legate de organizarea de șantier, de frontul de lucru și modul de organizare al activităților pe amplasamentul proiectului.

În perioada de operare a obiectivului, Beneficiarului îi revine sarcina întreținerii lucrărilor executate precum și menținerea în stare bună de funcționare a obiectivului.

Concluzie finală: Activitatea de realizare a lucrărilor proiectate va genera un impact redus asupra apelor de suprafață și a apelor subterane.

- stațiile și instalațiile de epurare sau de preepurare a apelor uzate prevăzute;

Nu este cazul.

b) protecția aerului:

b)1. sursele de poluanți pentru aer, poluanți, inclusiv surse de mirosuri;

Emisiile din timpul desfasurarii perioadei executiei proiectului sunt asociate in principal cu miscarea pamantului si cu manevrarea acestuia

Potentialii poluanti atmosferici generati pot fi:

- praful si emisiile de gaze din lucrarile de executie;
- pulberi si praf degajate din excavatiile necesare;
- emisiile de noxe datorita utilajelor, autovehiculelor, echipamentelor utilizate.

Impactul produs asupra mediului prin activitatile de executie propuse pentru proiect va fi redus deoarece perioada de constructie este relativ scurta iar echipamentele si utilajele utilizate vor fi performante, corespunzatoare si moderne.

In ceea ce priveste emisiile de noxe (CO, CO₂, SO₂, NO_x, pulberi cu si fara continut de plumb si compusi organici volatili), rezultate din arderea carburantilor in motoarele cu ardere interna a utilajelor si autovehiculelor folosite, se vor adopta urmatoarele masuri:

- utilizarea echipamentelor, utilajelor si autovehiculelor performante si corespunzatoare;
- autovehiculele si utilajele folosite vor respecta normele si prevederile privind emisiile de noxe;
- autovehiculele, utilajele si echipamentele utilizate vor fi aduse in stare buna de functionare si verificate periodic;
- reducerea, pe cat posibil a numarului de porniri si opriri ale autovehiculelor utilizate.

In perioada de executie a lucrarilor se propun urmatoarele masuri de protectie a calitatii aerului:

- utilajele vor fi verificate periodic in ceea ce priveste nivelul de monoxid de carbon si concentratiile de emisii in gazele de esapament;
- evitarea producerii antrenarii prafului, pulberilor fine din lucrarile aflate pe perioada lucrarilor de constructie;
- lucrarile de organizare a santierului trebuie sa fie corect concepute si executate, cu dotari moderne, care sa reduca emisiile de noxe in aer, apa si sol.

Poluantul specific operatiilor de constructii prezentate anterior este constituit de particule in suspensie cu un spectru dimensional larg, incluzand si particule cu dimensiuni aerodinamice echivalente mai mari de 10 μm (pulberi inhalabile, acestea putand afecta sanatatea umana).

Emisiile de praf variaza adesea in mod substantial de la o zi la alta, in functie de nivelul activitatilor, de operatiile specifice si de conditiile meteorologice dominante.

Natura temporara a lucrarilor de constructie le diferentiaza de alte surse neregulate de praf, atat in ceea ce priveste estimarea, cat si controlul emisiilor. Executia lucrarilor proiectate consta intr-o serie de operatii diferite, fiecare cu durata si potentialul propriu de generare a prafului.

Alaturi de emisiile de particule vor aparea emisii de poluanti specifici gazelor de esapament rezultate de la utilajele cu care se vor executa operatiile si de la vehiculele pentru transportul materialelor. Poluantii caracteristici motoarelor cu ardere interna de tip DIESEL, cu care sunt echipate utilajele si autovehiculele pentru transport sunt: oxizi de azot (NO_x), compusi organici nonmetanici (COV_{nm}), metan (CH₄), oxizi de carbon (CO, CO₂), amoniac (NH₃), particule cu metale grele (Cd, Cu, Cr, Ni, Se, Zn), hidrocarburi policiclice (HAP), bixid de sulf (SO₂).

Regimul emisiilor acestor poluanti este, ca si in cazul emisiilor de praf, dependent de nivelul activitatii si de operatiile specifice, prezentand o variabilitate substantiala de la o zi la alta, de la o faza la alta a procesului.

Se vor realiza urmatoarele operatiuni:

- Indepartare vegetatie spontana;
- Umplutura cu pamant in zona centrala, aproximativ 21500 mc;
- Nivelare pamant existent pe zonele laterale.

Beneficiarul terenului, Primaria Orasului Magurele, doreste amenajarea sistematizarea pe verticala a terenului aferent Numarului Cadastral NC 68754 pentru obtinerea de fonduri CNI in vederea realizarii unei Baze sportive – Proiect Tip 1.

Alte consideratii:

- Materiale:
 - Pamant pentru umpluturi.

b) justificarea necesității proiectului;

Dezvoltarea si expansiunea urbana durabila a orașelor este strâns legata de imbunatatirea serviciilor de baza. Necesitatea realizarii lucrărilor rezulta prin faptul ca dupa finalizarea lor, în zona se vor reduce o parte din disfunctionalitatile existente. Interventia va ridica interesul public local, va imbunatati condițiile de viata pentru locuitorii din zona, va spori rata de utilizare a spațiului, va imbunatati calitatea mediului (reducerea poluării si a nivelului de zgomot produs de masinile care parcheaza), va mari nivelul de confort, va diminua riscul de excluderi sociale si va crea oportunitati de investitii.

c) valoarea investiției;

- Valoarea totala a investitiei – **11111111111** Ron fara TVA;

d) perioada de implementare propusă;

- Durata de executie – 2 luni;

e) planșe reprezentând limitele amplasamentului proiectului, inclusiv orice suprafață de teren solicitată pentru a fi folosită temporar (planuri de situație și amplasamente);

Nr. Crt.	Denumire	Scara	Nr. Plansa
1	Plan de incadrare in zona	1/5000	P.A.
2	Plan de amplasament cu cote initiale	1/1000	P.S. 01
3	Plan de situatie cu cote finale dupa realizare sistematizare	1/1000	P.S. 02

f) o descriere a caracteristicilor fizice ale întregului proiect, formele fizice ale proiectului (planuri, clădiri, alte structuri, materiale de construcție și altele).

Se prezintă elementele specifice caracteristice proiectului propus:

- profilul și capacitățile de producție;

Suprafata teren – 20000 mp
Suprafata umpluturi – 21500 mc

- descrierea instalației și a fluxurilor tehnologice existente pe amplasament (după caz);

Obiectul de investitie studiat nu prezinta flux tehnologic, acesta nefiind o investitie de productie.

- descrierea proceselor de producție ale proiectului propus, în funcție de specificul investiției, produse și subproduse obținute, mărimea, capacitatea;

Suprafata teren – 20000 mp
Suprafata umpluturi – 21500 mc

- materiile prime, energia și combustibilii utilizați, cu modul de asigurare a acestora;

Materiile prime sunt : pamant corespunzator de umplutura
Materialele folosite in cadrul prezentului obiectiv de investitie vor fi puse direct in opera nefiind necesara depozitarea provizorie a acestora.
Utilajele folosite vor utiliza ca si combustibil motorina.

- racordarea la rețelele utilitare existente în zonă;

Nu este cazul.

- descrierea lucrărilor de refacere a amplasamentului în zona afectată de execuția investiției;

Dupa finalizarea lucrarilor, toate vehiculele si utilajele vor fi retrase de pe amplasament, toate suprafetele ocupate temporar, vor fi reabilitate ecologic si vor fi aduse la folosinta initiala.

In urma lucrarilor de nivelare si realizarea umpluturilor nu vor rezulta deseuri.

Dupa terminarea lucrarilor, Constructorul va asigura curatenia spatiilor de desfasurare a activitatilor.

- căi noi de acces sau schimbări ale celor existente;

Pe perioada executiei si a exploatarii constructiilor se vor folosi caile de acces existente.

- resursele naturale folosite în construcție și funcționare;

Resurse naturale folosite in cadrul lucrarilor propuse sunt prezentate mai jos:

- Pamant de umpluturi corespunzator.

- metode folosite în construcție/demolare;

- Indepartare vegetatie spontana;
- Umplutura cu pamant in zona centrala, aproximativ 21500 mc;
- Nivelare pamant existent pe zonele laterale.

- planul de execuție, cuprinzând faza de construcție, punerea în funcțiune, exploatare, refacere și folosire ulterioară;

Organizarea execuției va avea următoarea succesiune tehnologică:

- Indepartare vegetatie spontana;
- Umplutura cu pamant in zona centrala, aproximativ 21500 mc;
- Nivelare pamant existent pe zonele laterale.

- relația cu alte proiecte existente sau planificate;

Nu este cazul.

- detalii privind alternativele care au fost luate în considerare;

Nu este cazul.

- alte activități care pot apărea ca urmare a proiectului (de exemplu, extragerea de agregate, asigurarea unor noi surse de apă, surse sau linii de transport al energiei, creșterea numărului de locuințe, eliminarea apelor uzate și a deșeurilor);

Nu este cazul.

- alte autorizații cerute pentru proiect.

Nu este cazul.

Se vor obtine acordurile si autorizatiile solicitate prin Certificatul de Urbanism.

IV. Descrierea lucrărilor de demolare necesare:

- planul de execuție a lucrărilor de demolare, de refacere și folosire ulterioară a terenului;

Nu este cazul.

- descrierea lucrărilor de refacere a amplasamentului;

Nu este cazul.

- căi noi de acces sau schimbări ale celor existente, după caz;

Pe perioada executiei si a exploatarii constructiilor se vor folosi caile de acces existente.

- metode folosite în demolare;

Nu este cazul.

- detalii privind alternativele care au fost luate în considerare;

Nu este cazul.

- alte activități care pot apărea ca urmare a demolării (de exemplu, eliminarea deșeurilor).

În urma lucrărilor de nivelare și realizarea umpluturilor nu vor rezulta deseuri.

După terminarea lucrărilor, Constructorul va asigura curățenia spațiilor de desfășurare a activităților.

V. Descrierea amplasării proiectului:

- distanța față de granițe pentru proiectele care cad sub incidența [Convenției](#) privind evaluarea impactului asupra mediului în context transfrontieră, adoptată la Espoo la 25 februarie 1991, ratificată prin [Legea nr. 22/2001](#), cu completările ulterioare; - Nu este cazul

Conform prevederilor Convenției privind evaluarea impactului asupra mediului în context transfrontiera, adoptata la Espoo la 25 februarie 1991, ratificata prin [Legea nr. 22/2001](#), cu completarile ulterioare, precum și poziția/distanța față de arii naturale protejate, proiectul propus, nu face obiectul analizei impactului transfrontalier, având în vedere faptul că activitățile de construcție și exploatare a acestuia nu sunt de natură să poată provoca efecte transfrontaliere.

De asemenea, nu sunt consemnate în apropiere nici un fel de arii protejate, nici păduri sau alte zone cu statut de protecție.

- localizarea amplasamentului în raport cu patrimoniul cultural potrivit Listei monumentelor istorice, actualizată, aprobată prin [Ordinul ministrului culturii și cultelor nr. 2.314/2004](#), cu modificările ulterioare, și Repertoriului arheologic național prevăzut de [Ordonanța Guvernului nr. 43/2000](#) privind protecția patrimoniului arheologic și declararea unor situri arheologice ca zone de interes național, republicată, cu modificările și completările ulterioare;

Nu este cazul.

- hărți, fotografii ale amplasamentului care pot oferi informații privind caracteristicile fizice ale mediului, atât naturale, cât și artificiale, și alte informații privind:

- folosințele actuale și planificate ale terenului atât pe amplasament, cât și pe zone adiacente acestuia;
- politici de zonare și de folosire a terenului;

- arealele sensibile;

Nu este cazul.

- coordonatele geografice ale amplasamentului proiectului, care vor fi prezentate sub formă de vector în format digital cu referință geografică, în sistem de proiecție națională Stereo 1970;

Inventar de coordonate teren cu numar cadastral 68754

Parcela (Imobil)

Nr. Pct.	Coordonate pct.de contur		Lungimi laturi D(i,i+1)
	X [m]	Y [m]	
67	313907.516	578495.034	97.163
68	313980.253	578559.455	5.635
69	313976.993	578564.051	37.302
70	313956.189	578595.013	10.989
71	313953.198	578605.587	16.819
72	313951.957	578622.360	11.788
73	313950.232	578634.021	14.711
74	313944.007	578647.350	10.619
75	313941.673	578657.709	13.753
76	313943.201	578671.377	11.952
77	313941.777	578683.244	14.169
78	313938.452	578697.017	32.460
79	313928.948	578728.055	4.261
80	313927.088	578731.889	121.635
81	313820.769	578672.802	4.530
82	313821.477	578668.328	54.000
83	313840.394	578617.750	62.169
84	313867.053	578561.587	77.888
S(Imobil)=20000.04mp P=601.843m			

Sursele de emisie a poluantilor atmosferici specifice obiectivului studiat sunt surse la sol sau in apropierea solului (inaltimi efective de emisie de pana la 4 m fata de nivelul solului), deschise (cele care implica manevrarea pamantului) si mobile.

Se mentioneaza ca activitatile de realizare a lucrarilor proiectate nu conduc la emisii de poluanti, cu exceptia gazelor de esapament rezultate de la vehiculele pentru transportul materialelor si a poluantilor generati de operatiile de sudura (particule cu continut de metale, mici cantitati de CO, NO_x si O₃).

La realizarea lucrarilor proiectate se vor folosi utilaje si echipamente performante, care vor respecta legislatia in vigoare privind emisiile de substante poluante in atmosfera.

Procesele de ardere carburanti

Arderea carburantilor se va realiza in motoarele utilajelor folosite in procesul de constructie si a mijloacelor de transport materiale/deseuri rezultate.

Concentratiile emisiilor de poluanti sunt in functie de:

- tipul de motor - aprindere prin comprimare;
- regimul de functionare: mers incet, in ralanti, accelerare, decelerare.

Emisiile de poluanti rezultate din traficul autovehiculelor sunt greu de controlat deoarece, in afara de factorii mentionati, mai intervin si alti factori, ca:

- distanta parcursa pe amplasament;
- timpii de deplasare si manevre;
- frecventa pe parcursul unei zile.

Poluanti de interes sunt oxizii de azot, oxizii de sulf, pulberile in suspensie, monoxidul de carbon.

Sursele de emisie sunt amplasate in general la inaltimea medie de 2,5 m.

Nivelul estimat al emisiilor este cuprins in urmatorul interval:

- | | |
|--|---------------------------------|
| - monoxid de carbon: | 3,5 ÷ 7,6 mg/m ³ ; |
| - oxizi de azot (exprimati in NO ₂): | 10,6 ÷ 24,8 mg/m ³ ; |
| - oxizi de sulf (exprimati in SO ₂): | 1,4 ÷ 5,4 mg/m ³ ; |
| - pulberi in suspensie: | 0,6 ÷ 1,2 mg/m ³ ; |
| - hidrocarburi volatile: | 2,7 ÷ 5,8 mg/m ³ . |

Se mentioneaza ca surselor caracteristice activitatilor din amplasamentul obiectivului nu li se pot asocia concentratii in emisie, fiind surse libere, deschise, nedirijate.

De asemenea, trebuie mentionat ca, prin natura lor, sursele asociate lucrarilor de constructie nu pot fi prevazute cu sisteme de captare si evacuare dirijata a poluantilor.

Masurile pentru controlul emisiilor de particule sunt masuri de tip operational specifice acestui tip de surse, aplicate in perioada de executie de responsabilul de mediu din cadrul santierului.

In ceea ce priveste emisiile generate de sursele mobile acestea trebuie sa respecte prevederile legale in vigoare.

In perioada de operare a obiectivului propus prin prezentul proiect, o atentie deosebita trebuie sa se acorde managementului deseurilor, pentru a se asigura limitarea impactului semnificativ asupra factorului de mediu aer.

Concluzie finala:

Realizarea lucrarilor proiectate si desfasurarea activitatilor dupa finalizarea acestora, **nu vor genera un impact negativ** asupra factorului de mediu aer.

b)2. instalațiile pentru reținerea și dispersia poluanților în atmosferă.-

Nu este cazul.

c) protecția împotriva zgomotului și vibrațiilor:

- sursele de zgomot și de vibrații;

Zgomotul, considerat ca un "subprodus de metabolism tehnologic", reprezintă un factor important de disconfort și se încadrează în problemele acute ale "igienii mediului".

Din punct de vedere fizic, zgomotul reprezintă o suprapunere dezordonată de sunete cu frecvențe și intensități diferite.

Din punct de vedere medical, zgomotul reprezintă orice sunet care devine supărător întâlnind organismul într-un moment nepotrivit.

Sunetul este un fenomen vibrațional, care difuzează sub formă de unde, transmitându-se prin toate mediile (solide, lichide și gazoase), cu viteze diferite (descrescând de la gaze la solide).

Clasificarea efectelor produse de zgomot pe baza nocivității lor:

- ◆ efecte nocive asupra organelor auditive (efecte specifice);
- ◆ efecte nocive asupra altor organe și sisteme sau asupra psihicului (efecte nespecifice) – asupra sistemului nervos, sistemului circulator, funcției vizuale;
- ◆ perturbarea somnului sau repausului;
- ◆ interferarea cu vorbirea sau cu alte semnale acustice utile;
- ◆ efecte asupra randamentului muncii, eficienței, atenției, etc.;
- ◆ apariția timpurie a stării generale de oboseală.

Însotind uneori zgomotul, vibrațiile reprezintă un alt factor cu efecte nocive atât asupra sănătății, cât și asupra randamentului în muncă.

Zgomotul și vibrațiile se constituie în seria de "amenințări" la sănătatea populației, cunoașterea nivelurilor lor fiind importantă în evaluarea impactului asupra mediului și în alegerea căilor de eliminare a acestui impact.

Limite admisibile

Conform NGPM/2002 – la locurile de muncă ce nu necesită solicitări mari sau o deosebită atenție se prevede o limită maximă admisă a zgomotului (LMA) de:

- 85 dB(A);
- curba Cz 80 dB;

STAS 10009/88 - prevede, pentru limită funcțională:

- 65 dB(A);
- curba Cz 60 dB;

Ordin nr. 536/2014 al OMS - prevede, pentru zonă protejată cu funcțiune de locuire:

- ziua: - 50 dB (A);
- curba Cz 45 dB.

c)2. instalațiile pentru reținerea și dispersia poluanților în atmosferă.

Aspectele legate de combaterea zgomotului sunt de natura:

- “sociala” – constand in adoptarea celor mai eficiente masuri in vederea inlaturarii efectului de “noxa” sociala;
- “tehnica” – constand in proiectarea si realizarea unor agregate, utilaje, care, prin functionare, sa produca un nivel cat mai redus de zgomot;
- “medico-sanitara” – constand in aplicarea unor masuri menite sa protejeze omul de efectele nocive ale zgomotului si sa-i creeze un confort fizic si psihic corespunzator.

Masuri de protectie:

Tinand cont ca lucrarile proiectate se vor realiza pe o suprafata redusa, consideram ca efectele realizarii lucrarilor proiectate vor fi minime. Se vor lua toate masurile operationale de protectie a vecinatatilor impotriva transmiterii de vibratii si zgomote, a socurilor puternice.

In conditiile in care vor fi respectate masurile operationale de protectie, impactul va fi unul extrem de redus.

Prezentul proiect **nu va avea un impact negativ semnificativ**, in ceea ce priveste poluarea fonica din zona analizata, nici in perioada de executie, nici in perioada de exploatare.

d) protecția împotriva radiațiilor:

- sursele de radiații;

Activitatile ce urmeaza a se desfasura pe amplasament precum si elementele din dotare nu genereaza si nu contin radiatii calorice, radiatii UV si radiatii ionizante.

- amenajările și dotările pentru protecția împotriva radiațiilor;

Nu este cazul.

e) protecția solului și a subsolului:

- sursele de poluanți pentru sol, subsol, ape freatică și de adâncime;

Prin respectarea normelor, a tehnologiilor de execuție și a materialelor din proiect, atât in timpul execuției cât și după darea în exploatare nu vor fi surse de poluare pentru sol si subsol.

Posibilă sursă de poluare locală a solului, ar fi eventuale defecțiuni tehnice ale utilajelor.

Alimentarea utilajelor si gresarea lor se va face în locuri special amenajate, luându-se toate măsurile de protectie.

Pe durata lucrărilor nu se vor arunca, incinera, depozita pe sol și nici nu se vor îngropa deșeuri menajere (sau alte tipuri de deșeuri - anvelope uzate, filtre de ulei, lavete, recipiente pentru vopsele etc.); deșeurile se vor depozita separat pe categorii (hârtie; ambalaje din polietilenă, metale etc.) în recipiente sau containere destinate colectării acestora.

Emisile de substante poluante degajate in atmosfera din arderea combustibilului (CO, NOx, SO2), atat cele cauzate de desfasurarea traficului, cat si functionarii utilajelor in zona fronturilor de lucru (pulberi, CO, NOx, SO2, Pb), ajung sa se depuna pe sol putand conduce la modificarea temporara a proprietatilor naturale ale solului.

Cantitatile de praf degajate in atmosfera pe durata lucrarilor de executie a lucrarilor de constructie a retelei de apa pot fi semnificative.

Poluarea se manifesta pe o perioada limitata de timp (pe durata lucrarilor de constructie), iar din punct de vedere spatial, pe o arie restransa.

Sursele potentiale de contaminare a solului pot proveni din depozitarea necontrolata a deseurilor ce provin din realizarea lucrarilor proiectate.

Deseurile de constructie rezultate vor fi imediat incarcate si transportate la rampa, limitand la maxim sursele de poluare a solului si subsolului.

Deseurile menajere si cele reciclabile vor fi colectate in containere si se vor depozita pana la predare in conditii de siguranta.

In faza de executie impactul asupra factorului de mediu solul poate fi diminuat prin:

- realizarea organizarii de santier corespunzatoare din punct de vedere al facilitatilor;
- evitarea degradarii zonelor invecinate amplasamentului si a vegetatiei existente, prin stationarea utilajelor, depozitarea de materiale etc;
- colectarea tuturor deseurilor rezultate din activitatile de executie, constructie, etc., colectarea realizandu-se cu sortarea deseurilor pe categorii;
- evitarea pierderilor de carburanti la stationarea utilajelor de constructii din rezervoare sau din conductele de legatura ale acestora; in acest sens toate utilajele de constructii si transport folosite vor fi mai intai atent verificate.

Prognozarea impactului:

Impact fizic si mecanic asupra solului

In perioada de executie se vor efectua lucrari care vor afecta orizonturile superficiale ale solului, insa deoarece zona este deja afectata de activitati antropice, consideram ca impactul asupra acestui factor este unul redus, lucrarile propuse avand in perspectiva un impact pozitiv.

- lucrările și dotările pentru protecția solului și a subsolului;

Masuri de diminuare a impactului:

In vederea reducerii impactului se recomanda imprejmuirea zonei afectate de proiect, astfel incat impactul asupra stratului vegetal sa fie unul minim. De asemenea, se va asigura depozitarea controlata a deseurilor ce provin din demolarea partiala a unor componente, respectiv din activitatea de modernizare a sectorului de drum.

Prin amenajarile prevazute a fi efectuate, se preconizeaza realizarea unei protectii sigure a solului si subsolului de pe amplasament.

Concluzie finala:

Realizarea lucrarilor proiectate **nu va genera un impact negativ semnificativ** asupra solului si subsolului.

f) protecția ecosistemelor terestre și acvatice:

- identificarea arealelor sensibile ce pot fi afectate de proiect;

Executarea proiectului și exploatarea obiectivelor realizate nu sunt de natură să afecteze ecosistemele terestre și acvatice.

Cantitatile de praf degajate in atmosfera pe durata lucrarilor de executie a lucrarilor de constructie a retelei de apa pot fi semnificative.

Poluarea se manifesta pe o perioada limitata de timp (pe durata lucrarilor de constructie), iar din punct de vedere spatial, pe o arie restransa.

Sursele potentiale de contaminare a solului pot proveni din depozitarea necontrolata a deseurilor ce provin din realizarea lucrarilor proiectate.

Deseurile de constructie rezultate vor fi imediat incarcate si transportate la rampa, limitand la maxim sursele de poluare a solului si subsolului.

Deseurile menajere si cele reciclabile vor fi colectate in containere si se vor depozita pana la predare in conditii de siguranta.

In faza de executie impactul asupra factorului de mediu solul poate fi diminuat prin:

- realizarea organizarii de santier corespunzatoare din punct de vedere al facilitatilor;
- evitarea degradarii zonelor invecinate amplasamentului si a vegetatiei existente, prin stationarea utilajelor, depozitarea de materiale etc;
- colectarea tuturor deseurilor rezultate din activitatile de executie, constructie, etc., colectarea realizandu-se cu sortarea deseurilor pe categorii;
- evitarea pierderilor de carburanti la stationarea utilajelor de constructii din rezervoare sau din conductele de legatura ale acestora; in acest sens toate utilajele de constructii si transport folosite vor fi mai intai atent verificate.

Prognozarea impactului:

Impact fizic si mecanic asupra solului

In perioada de executie se vor efectua lucrari care vor afecta orizonturile superficiale ale solului, inasa deoarece zona este deja afectata de activitati antropice, consideram ca impactul asupra acestui factor este unul redus, lucrarile propuse avand in perspectiva un impact pozitiv.

- lucrările și dotările pentru protecția solului și a subsolului;

Masuri de diminuare a impactului:

In vederea reducerii impactului se recomanda imprejmuirea zonei afectate de proiect, astfel incat impactul asupra stratului vegetal sa fie unul minim. De asemenea, se va asigura depozitarea controlata a deseurilor ce provin din demolarea partiala a unor componente, respectiv din activitatea de modernizare a sectorului de drum.

Prin amenajarile prevazute a fi efectuate, se preconizeaza realizarea unei protectii sigure a solului si subsolului de pe amplasament.

Concluzie finala:

Realizarea lucrarilor proiectate **nu va genera un impact negativ semnificativ** asupra solului si subsolului.

f) protecția ecosistemelor terestre și acvatice:

- identificarea arealelor sensibile ce pot fi afectate de proiect;

Executarea proiectului și exploatarea obiectivelor realizate nu sunt de natură să afecteze ecosistemele terestre și acvatice.

Terenul pe care este amplasat obiectivul de studiu, nu se află în zonă protejată sau interzisă.

Rezervatii naturale, arii protejate

Nu sunt consemnate în apropiere nici un fel de arii protejate, nici păduri sau alte zone cu statut de protecție.

Surse de poluare a biodiversității – Perioada de construcție

Realizarea investiției nu va afecta vegetația din zonă, lucrările urmând să se desfășoare doar cu afectarea temporară a unor suprafețe de teren, complet antropizate, acestea fiind domenii publice în zona căilor de circulație (a drumurilor locale). Activitatea de construcție desfășurată în cadrul obiectivului nu constituie o sursă de poluare, cu impact direct asupra biodiversității.

Surse de poluare a biodiversității – Perioada de funcționare - Nu este cazul
Funcționarea sistemului nu constituie o sursă de poluare, cu impact direct asupra biodiversității

- lucrările, dotările și măsurile pentru protecția biodiversității, monumentelor naturii și ariilor protejate; -

Nu este cazul.

Utilaje adecvate și întreținute conform cărții tehnice și cerințelor legale.

Schimbările de ulei de la utilaje se vor efectua în stații speciale pentru astfel de operații.

Transportul materialului de umplură se va face în basculante acoperite cu prelată.

Traficul greu prin localități se va efectua cu reducerea vitezei la maxim 30 km/oră pentru reducerea zgomotului și evitarea vibrațiilor.

Stocarea substanțelor periculoase în celule etanșe și depozitare în locuri special amenajate.

Colectarea selectivă și managementul corespunzător al deșeurilor.

Efectuarea lucrărilor de traversare a cursurilor de apă în perioada cu debit scăzut.

Refacerea zonei la terminarea lucrărilor.

g) protecția așezărilor umane și a altor obiective de interes public:

- identificarea obiectivelor de interes public, distanța față de așezările umane, respectiv față de monumente istorice și de arhitectură, alte zone asupra cărora există instituit un regim de restricție, zone de interes tradițional și altele;

Amplasamentul prezentului proiect este afectat deja de activități antropice și construcții, însă în apropiere nu sunt localizate obiective umane sensibile.

Impactul asupra așezărilor umane și altor obiective de interes public va fi unul **redus în perioada de execuție**, iar după finalizare acest impact va fi unul **semnificativ pozitiv**, prin îmbunătățirea condițiilor de scurgere a apelor pluviale.

- lucrările, dotările și măsurile pentru protecția așezărilor umane și a obiectivelor protejate și/sau de interes public;

Lucrarile de construire a drumului judetean sunt proiectate in conformitate cu standardele in vigoare. Aceste reglementari impun solutiile care sa garanteze faptul ca, puse corect in opera, nu vor afecta negativ mediul.

Aceste normative impun solutii tehnice care sa asigure protectia persoanelor si a obiectivelor din zona.

h) prevenirea și gestionarea deșeurilor generate pe amplasament în timpul realizării proiectului/în timpul exploatării, inclusiv eliminarea:

- lista deșeurilor (clasificate și codificate în conformitate cu prevederile legislației europene și naționale privind deșeurile), cantități de deșeuri generate;

Prin natura lor, construcțiile propuse a se executa nu se constituie într-o sursă de deșeuri.

Evidenta gestiunii deșeurilor se va realiza in baza listei nationale de deseuri acceptate prezentata in H.G. nr.856/2002.

In etapa de executie a lucrarilor proiectate se identifica urmatoarele categorii de deseuri generate in zona de lucru :

- pamant de excavatie / umpluturi neomogene;
- deseuri menajere / cu caracter menajer - generate de personalul muncitor;

In urma activitatilor desfasurate in cadrul organizarii de santier vor rezulta urmatoarele tipuri de deseuri:

- 20 01 08 Deseuri biodegradabile
- Deseuri de ambalaje:
 - 15 01 01 ambalaje de hartie si carton;
 - 15 01 02 ambalaje de materiale plastice;
 - 15 01 03 ambalaje de lemn;
 - 15 01 04 ambalaje metalice;
 - 15 01 07 ambalaje de sticla.
- 20 01 01 Hartie si carton;
- 13 02 uleiuri uzate de motor, de transmisie si de ungere;

- programul de prevenire și reducere a cantităților de deșeuri generate;

In urma lucrarilor de nivelare si realizarea umpluturilor nu vor rezulta deseuri.

- planul de gestionare a deșeurilor;

In urma lucrarilor de nivelare si realizarea umpluturilor nu vor rezulta deseuri.

i) gospodărirea substanțelor și preparatelor chimice periculoase:

- substanțele și preparatele chimice periculoase utilizate și/sau produse;

In perioada de realizare a lucrarilor proiectate nu vor fi utilizate substante toxice si nu vor fi amplasati recipienti de stocare combustibili.

- modul de gospodărire a substanțelor și preparatelor chimice periculoase și asigurarea condițiilor de protecție a factorilor de mediu și a sănătății populației.

Nu este cazul.

B. Utilizarea resurselor naturale, în special a solului, a terenurilor, a apei și a biodiversității.

Nu este cazul. Proiectul nu se va implementa în arie naturală protejată de interes comunitar.

VII. Descrierea aspectelor de mediu susceptibile a fi afectate în mod semnificativ de proiect:

- impactul asupra populației, sănătății umane, biodiversității (acordând o atenție specială speciilor și habitatelor protejate), conservarea habitatelor naturale, a florei și a faunei sălbatice, terenurilor, solului, folosințelor, bunurilor materiale, calității și regimului cantitativ al apei, calității aerului, climei (de exemplu, natura și amploarea emisiilor de gaze cu efect de seră), zgomotelor și vibrațiilor, peisajului și mediului vizual, patrimoniului istoric și cultural și asupra interacțiunilor dintre aceste elemente. Natura impactului (adică impactul direct, indirect, secundar, cumulativ, pe termen scurt, mediu și lung, permanent și temporar, pozitiv și negativ);

Nu este cazul.

- extinderea impactului (zona geografică, numărul populației/habitatelor/speciilor afectate);

Nu e cazul. Se va limita la zona în care este amplasat proiectul.

- magnitudinea și complexitatea impactului;

Nu este cazul.

- probabilitatea impactului;

Nu este cazul.

- durata, frecvența și reversibilitatea impactului;

Nu este cazul.

- măsurile de evitare, reducere sau ameliorare a impactului semnificativ asupra mediului;

Nu este cazul.

- natura transfrontalieră a impactului.

Nu este cazul.

VIII. Prevederi pentru monitorizarea mediului - dotări și măsuri prevăzute pentru controlul emisiilor de poluanți în mediu, inclusiv pentru conformarea la cerințele privind monitorizarea emisiilor prevăzute de concluziile celor mai bune tehnici disponibile

aplicabile. Se va avea în vedere ca implementarea proiectului să nu influențeze negativ calitatea aerului în zonă.

ETAPA DE CONSTRUCȚIE

În etapa de execuție se vor monitoriza:

- Implementarea și respectarea Planului de management al mediului pentru etapa de execuție;
- Nivelurile de zgomot în punctele cu receptori sensibili cele mai apropiate de perimetrul șantierului, în scopul verificării respectării valorilor limită legale prevăzute de OM nr. 536/2014 și, după caz, în scopul luării unor măsuri suplimentare de diminuare a impactului. Măsurările vor fi efectuate în timpul desfășurării lucrărilor de construcție în zonele limitrofe celor cu receptori sensibili.

ETAPA DE OPERARE

În etapa de operare se vor monitoriza:

- Implementarea și respectarea Planului de management al mediului pentru etapa de operare.
- Evenimentele care au produs un impact major asupra oamenilor sau mediului.

În etapele de execuție și de întreținere pe durata perioadei de operare se vor urmări implementarea și respectarea măsurilor pentru diminuarea impactului asupra factorilor de mediu. Vor fi înregistrate și raportate autorității pentru protecția mediului eventualele incidente/accidente cu implicații asupra calității mediului.

În timpul execuției și la exploatarea instalațiilor se vor respecta următoarele reglementări aplicabile referitoare la protecția mediului:

A. Reglementari generale

Ordonanța de urgență nr. 195 / 22 decembrie 2005 privind protecției mediului, aprobată cu Legea Nr. 265 /

2006 și modificată prin Ordonanța de urgență a Guvernului nr. 114/2007 și Ordonanța de urgență a Guvernului nr. 164/2008

Legea nr.278/2013 privind emisiile industriale;

B. Factor de mediu aer

Ordin nr. 462/2002 privind protecția atmosferei, și normele metodologice privind determinarea emisiilor de poluanți atmosferici produși de surse staționare cu modificările și completările ulterioare.

Legea nr.104/2011 privind calitatea aerului înconjurător;

C. Factor de mediu apă

LEGE nr. 107 / 1996, Legea apelor, modificată prin Legea 310/2004 și Legea 112/2006.

LEGE nr. 458 / 2002 privind calitatea apei potabile, modificată și completată cu Legea 311/2006.

D. Factor de mediu sol

Ordinul 756 / 1997 privind aprobarea regulamentului privind evaluarea poluării mediului (valori de referință pentru urme de elemente chimice în sol).

E. Protecția contra zgomotului și vibrațiilor

HOTĂRÂRE DE GUVERN nr. 1756/2006 privind limitarea nivelului emisiilor de zgomot în mediu produs de echipamente destinate utilizării în exteriorul clădirilor

STAS 10009-88 Acustica urbana. Limite admisibile ale nivelului de zgomot.

STAS 12025/1-81 Acustica în construcții. Efectele vibrațiilor produse de traficul rutier asupra clădirilor sau partilor de clădiri. Metode de măsurare.

STAS 6156-86 Protecția împotriva zgomotului în construcții civile și social-culturale. Limite admisibile și parametrii de izolare acustică.

F. Tratarea și eliminarea deșeurilor

Legea nr.211/2011 privind regimul deșeurilor.

HG nr. 621/2005 privind gestionarea ambalajelor și deșeurilor de ambalaje.

HG nr.235/2007 privind gestionarea uleiurilor uzate.

HG nr. 1037/2010 privind deșeurile de echipamente electrice și electronice.

HOTĂRÂRE nr. 856/2002 privind evidența gestiunii deșeurilor și pentru aprobarea listei cuprinzând deșeurile, inclusiv deșeurile periculoase.

HOTĂRÂRE DE GUVERN nr.1061 / 2008 privind transportul deșeurilor periculoase și nepericuloase pe teritoriul României.

HOTĂRÂRE DE GUVERN nr.170 / 2004 privind gestionarea anvelopelor uzate.

HOTĂRÂRE DE GUVERN nr. 349/2005 privind depozitarea deșeurilor.

HOTĂRÂRE DE GUVERN nr. 511 din 5 august 1994 privind adoptarea unor măsuri pentru prevenirea și combaterea poluării mediului de către societățile comerciale din a căror activitate rezulta unele deseuri poluante.

G. Substanțe periculoase

HOTĂRÂRE DE GUVERN nr. 1132/2008 privind regimul bateriilor și acumulatorilor și al deșeurilor de baterii și acumulatori.

Prezentele reglementări nu sunt limitative. Dacă la execuția lucrării sau în exploatare apar probleme legate de protecția mediului, constructorul și beneficiarul vor stabili măsuri care să respecte legislația în vigoare și să preîntâmpine poluarea.

IX. Legătura cu alte acte normative și/sau planuri/programe/strategii/documente de planificare:

(A) *Justificarea încadrării proiectului, după caz, în prevederile altor acte normative naționale care transpun legislația Uniunii Europene: Directiva 2010/75/UE (IED) a Parlamentului European și a Consiliului din 24 noiembrie 2010 privind emisiile industriale (prevenirea și controlul integrat al poluării), Directiva 2012/18/UE a Parlamentului European și a Consiliului din 4 iulie 2012 privind controlul pericolelor de accidente majore care implică substanțe periculoase, de modificare și ulterior de abrogare a Directivei 96/82/CE a Consiliului, Directiva 2000/60/CE a Parlamentului European și a Consiliului din 23 octombrie 2000 de stabilire a unui cadru de politică comunitară în domeniul apei, Directiva-cadru aer*

2008/50/CE a Parlamentului European și a Consiliului din 21 mai 2008 privind calitatea aerului înconjurător și un aer mai curat pentru Europa, Directiva 2008/98/CE a Parlamentului European și a Consiliului din 19 noiembrie 2008 privind deșeurile și de abrogare a anumitor directive, și altele).

Proiectul propus nu intra sub incidența art. 28 din Ordonanța de urgență a Guvernului nr. 57/2007 privind regimul ariilor naturale protejate, conservarea habitatelor naturale, a florei și faunei sălbatice, aprobată cu modificări și completări prin Legea nr. 49/2011, cu modificările și completările ulterioare,

Activitatea propusă nu cade sub incidența prevederilor următoarelor acte legislative:

- Legea nr. 278/2013 privind emisiile industriale;
- Legea nr. 59/2016 privind controlul asupra proiectelor de accidente majore în care sunt implicate substanțe periculoase.

Activitățile desfășurate în perioadele de realizare a construcțiilor și de exploatare, vor respecta prevederile Legii nr. 211/2011 privind regimul deșeurilor cu modificările și completările ulterioare, dar și prevederile Legii apelor nr. 107/1996 cu modificările și completările ulterioare.

De asemenea, măsurile care vor fi respectate în cadrul proiectului vor fi conforme cu Legea nr. 104/2011 privind protecția atmosferei.

Proiectul nu cade sub incidența prevederilor altor acte normative naționale care transpun legislația Uniunii Europene.

X. Lucrări necesare organizării de șantier:

- descrierea lucrărilor necesare organizării de șantier;

În faza de construcție a obiectivului vor trebui impuse următoarele măsuri organizatorice:

- Marcarea limitelor cadastrale ale amplasamentului pentru a defini perimetrul destinat construcției ;
- Folosirea pe cât posibil a drumurilor existente pentru deplasarea utilajelor și a mijloacelor de transport ;
- Asigurarea pazei și siguranței utilajelor și a instalațiilor de șantier ;
- Asigurarea echipamentelor necesare pentru buna execuție a lucrărilor ;
- Delimitarea locurilor de depozitare a materialelor ce urmează a fi folosite în procesul tehnologic;
- În cadrul punctelor de lucru se vor amplasa grupuri sanitare de tip ecologic, care vor fi vidanjate periodic ;
- Platformele organizărilor de șantier și a bazelor de producție vor fi betonate și vor fi prevăzute cu sistem de colectare, canalizare și epurare a apelor pluviale, menajere și tehnologice uzate;
- Reabilitarea ecologică pe amplasamentele organizărilor de șantier, în zonele unde acesta a fost afectat prin lucrările de depozitare de materiale, staționare de utilaje, în scopul redării în circuit la categoria de folosință detinută inițial;
- Asigurarea accesului echipelor de intervenție a autorităților specializate pentru prevenirea sau remedierea unor defecțiuni ale rețelelor sau lucrărilor de interes public existente în zona organizărilor de șantier ;

Dotări aferente organizării de șantier:

- Container organizare santier -1 buc
- WC ECOLOGIC – 2 buc

Toate spatiile pentru birouri se vor realiza din containere prefabricate tip monobloc.

Aceste containere sunt dotate cu toate instalatiile interioare aferente. La finalizarea partilor relevante ale Lucrarilor, pentru care au fost prevazute lucrari temporare, Antreprenorul isi va muta birourile, atelierelor, depozitele, utilajele, imprejmuirea, dispozitivele grele etc, va curata organizarea de santier si va realiza alte lucrari pentru a aduce organizarea de santier la conditiile sale initiale.

De asemenea, constructorul trebuie sa aiba in vedere urmatoarele masuri pentru colectarea apelor uzate in perioada de executie:

- prevederea unui sistem de colectare a pierderilor lichide si al apelor pluviale care se scurg din spatiile de preparare a cimentului si asfaltului si evacuarea intr-un decantor pentru depunerea suspensiilor, apoi transportarea namolului rezultat la depozitul de deseuri inerte.
- prevederea unui sistem de colectare a apelor menajare, utilizarea unei instalatii de preepurare.
- prevederea de toalete ecologice in bazele de productie, in frontul de lucru si organizarea de santier

In perioada de operare a obiectivului, beneficiarul ii revine sarcina intretinerii lucrarilor executate precum si mentinerea in stare buna de functionare.

- localizarea organizării de șantier;

In conformitate cu legislatia nationala, amplasarea organizarii de santier si suprafata acesteia este stabilita de castigatorul licitatiei pentru executarea lucrarilor. Pentru aceasta suprafata exista obligatia contractuala, asumata de constructor in fata proprietarului terenului, de a readuce aceste suprafete la folosinta initiala, sau in circuitul productiv. Locatia acesteia va fi stabilita de comun acord cu autoritatile implicate in realizarea acestui obiectiv, cu respectarea regulamentelor si legislatiei in vigoare in domeniul protectiei mediului, in cadrul urmatoarelor etape de dezvoltare a proiectului.

Dezvoltarea organizarii de santier se va realiza intr-un singur amplasament din considerente de ordin economic si de protectie a mediului, precum si datorita extinderii reduse a lucrarilor prevazute in acest proiect.

Vor fi amenajate spatii speciale pentru colectarea si stocarea temporara a deseurilor (deseuri metalice, deseuri menajere), astfel încât deseurile nu vor fi niciodata depozitate direct pe sol. Toate deseurile vor fi eliminate controlat de pe amplasament în baza contractelor incheiate cu firme specializate.

Deseurile generate pe amplasament vor fi in cea mai mare parte solide. Vor fi colectate in mod selectiv, in recipiente speciale, si vor fi evacuate periodic de societatea care se ocupa cu salubritatea zonei.

Substantele reziduale - fecaloide- din WC-ul ecologic, vor fi vidanjate la terminarea lucrarilor de construire si transportate la statia de epurare care deserveste zona

- descrierea impactului asupra mediului a lucrărilor organizării de șantier;

Prin documentatia tehnica de organizare de santier se vor prevedea masuri de protectie a vecinatatilor (transmitere de vibratii si socuri puternice, degajari mari de praf,

asigurarea acceselor necesare). Se vor lua masuri preventive cu scopul de a evita producerea accidentelor de lucru sau a incendiilor.

Din punct de vedere a protectiei mediului, se vor lua masuri specifice pe perioada realizarii proiectului de investitii:

- se va evita poluarea accidentala a factorilor de mediu pe toata durata executiei;
- managementul deseurilor rezultate din lucrarile de constructii va fi in conformitate cu legislatia specifica de mediu si va fi atat in responsabilitatea titularului de proiect, cat si a constructorului ce realizeaza lucrarile;

- se vor amenaja spatii special amenajate pentru depozitarea temporara a deseurilor rezultate atat in timpul realizarii constructiilor, cat si in timpul functionarii obiectivului, se va organiza colectarea selectiva a deseurilor, in conformitate cu prevederile OUG 78/2000 privind regimul deseurilor;

- deseurile de constructive vor fi transportate si depozitate pe baza de contract, cu unitatile si in amplasamentul stabilit de autoritatile locale;

- nu se vor depozita materii prime, materiale sau deseuri in afara perimetrului amenajat al obiectivului.

- surse de poluanți și instalații pentru reținerea, evacuarea și dispersia poluanților în mediu în timpul organizării de șantier;

La executarea lucrarilor, se vor respecta normele sanitare, PSI, de protectia muncii si de gospodarire a apelor in vigoare. Nu se vor realiza lucrari de intretinere si reparatii ale utilajelor si mijloacelor de transport in cadrul obiectivului de investitii; alimentarea cu carburant se va realiza numai prin unitati specializate autorizate.

- dotări și măsuri prevăzute pentru controlul emisiilor de poluanți în mediu.

Nu se vor realiza lucrari de intretinere si reparatii ale utilajelor si mijloacelor de transport in cadrul obiectivului de investitii; alimentarea cu carburant se va realiza numai prin unitati specializate autorizate.

XI. Lucrări de refacere a amplasamentului la finalizarea investiției, în caz de accidente și/sau la încetarea activității, în măsura în care aceste informații sunt disponibile:

- lucrările propuse pentru refacerea amplasamentului la finalizarea investiției, în caz de accidente și/sau la încetarea activității;

Dupa finalizarea lucrarilor, toate suprafetele ocupate temporar, vor fi reabilitate ecologic si vor fi aduse la folosinta initiala.

- aspecte referitoare la prevenirea și modul de răspuns pentru cazuri de poluări accidentale;

Deseurile rezultate vor fi tinute strict sub control printr-o depozitare corespunzatoare, precum si o asigurare corespunzatoare a starii tehnice a utilajelor folosite pentru depozitare.

Vor fi amenajate spatii speciale pentru colectarea si stocarea temporara a deseurilor (deseuri metalice, deseuri menajere), astfel încât deseurile nu vor fi niciodata depozitate direct pe sol. Toate deseurile vor fi eliminate controlat de pe amplasament în baza contractelor incheiate cu firme specializate.

Deseurile generate pe amplasament vor fi in cea mai mare parte solide. Vor fi colectate in mod selectiv, in recipiente speciale, si vor fi evacuate periodic de societatea care se ocupa cu salubritatea zonei.

Substantele reziduale - fecaloide- din WC-ul ecologic, vor fi vidanjate la terminarea lucrarilor de construire si transportate la statia de epurare care deserveste zona.

- aspecte referitoare la închiderea/dezafectarea/demolarea instalației;

Nu este cazul.

- modalități de refacere a stării inițiale/reabilitare în vederea utilizării ulterioare a terenului.

Materialul rezultat va fi incarcat prin mijloace mecanice in mijloacele de transport si evacuat de pe amplasament.

Dupa terminarea lucrarilor, Constructorul va asigura curatenia spatiilor de desfasurare a activitatilor prin supravegherea dirigintei de santier

XII. Anexe - piese desenate:

1. planul de încadrare în zonă a obiectivului și planul de situație, cu modul de planificare a utilizării suprafețelor; formele fizice ale proiectului (planuri, clădiri, alte structuri, materiale de construcție și altele); planșe reprezentând limitele amplasamentului proiectului, inclusiv orice suprafață de teren solicitată pentru a fi folosită temporar (planuri de situație și amplasamente);

Nr. Crt.	Denumire	Scara	Nr. Plansa
1	Plan de incadrare in zona	1/5000	P.A.
2	Plan de amplasament cu cote initiale	1/1000	P.S. 01
3	Plan de situatie cu cote finale dupa realizare sistematizare	1/1000	P.S. 02

Lucrarile propuse a fi executate prin acest proiect se realizeaza in Comuna Magurele, Jud. Ilfov

Suprafata ocupata temporar: S = 20000 mp

Suprafata ocupata definitiv: S = 2000 mp

2. schemele-flux pentru procesul tehnologic și fazele activității, cu instalațiile de depoluare;

Nu este cazul.

3. schema-flux a gestionării deșeurilor;

Nu este cazul.

4. alte piese desenate, stabilite de autoritatea publică pentru protecția mediului;

Certificat de urbanism;

Plan de ansamblu;

Plan de situatie cu cote initiale;

Plan de situatie cu cote finale dupa realizare sistematizare.

XIII. Pentru proiectele care intră sub incidența prevederilor art. 28 din Ordonanța de urgență a Guvernului nr. 57/2007 privind regimul ariilor naturale protejate, conservarea habitatelor naturale, a florei și faunei sălbatice, aprobată cu modificări și completări prin Legea nr. 49/2011, cu modificările și completările ulterioare, memoriul va fi completat cu următoarele:

a) *descrierea succintă a proiectului și distanța față de aria naturală protejată de interes comunitar, precum și coordonatele geografice (Stereos 70) ale amplasamentului proiectului. Aceste coordonate vor fi prezentate sub formă de vector în format digital cu referință geografică, în sistem de proiecție națională Stereos 1970, sau de tabel în format electronic conținând coordonatele conturului (X, Y) în sistem de proiecție națională Stereos 1970;*

Nu este cazul.

b) *numele și codul ariei naturale protejate de interes comunitar;*

Nu este cazul.

c) *prezența și efectivele/suprafețele acoperite de specii și habitate de interes comunitar în zona proiectului;*

Nu este cazul.

d) *se va preciza dacă proiectul propus nu are legătură directă cu sau nu este necesar pentru managementul conservării ariei naturale protejate de interes comunitar;*

Nu este cazul.

e) *se va estima impactul potențial al proiectului asupra speciilor și habitatelor din aria naturală protejată de interes comunitar;*

Nu este cazul.

f) *alte informații prevăzute în legislația în vigoare.*

Nu este cazul.

XIV. Pentru proiectele care se realizează pe ape sau au legătură cu apele, memoriul va fi completat cu următoarele informații, preluate din Planurile de management bazinale, actualizate:

1. Localizarea proiectului:

- bazinul hidrografic;

- cursul de apă: denumirea și codul cadastral;

- corpul de apă (de suprafață și/sau subteran): denumire și cod.

Nu este cazul.

2. Indicarea stării ecologice/potențialului ecologic și starea chimică a corpului de apă de suprafață; pentru corpul de apă subteran se vor indica starea cantitativă și starea chimică a corpului de apă.

Nu este cazul.

3. Indicarea obiectivului/obiectivelor de mediu pentru fiecare corp de apă identificat, cu precizarea excepțiilor aplicate și a termenelor aferente, după caz.

Nu este cazul.

XV. Criteriile prevăzute în anexa nr. 3 la Legea nr. 292/2018 privind evaluarea impactului anumitor proiecte publice și private asupra mediului se iau în considerare, dacă este cazul, în momentul compilării informațiilor în conformitate cu punctele III-XIV.

Nu este cazul.

Întocmit
Ing. Adrian Avram

A handwritten signature in blue ink, consisting of several overlapping loops and lines, positioned below the printed name.

ORDIN DE PLATĂ

Nr.

1856

PLĂTIȚI

400

LEI, adică

PATRUSUTELEI

PLĂTITOR

ORAS MAGURELE

Cod de identificare fiscală

4364500

Adresa

MAGURELE STRADA CALUGARENI NR 2-4 JUD ILFOV

Cod IBAN
plătitor

RO32TREZ24A705000203030X

Codul BIC

TREZROBU

De la

TREZORERIA STATULUI - ILFOV

Angajament: Cod

AAAGBTHPAPX

Indicator

AA8

Cod program

0000000000

Primirea/ Acceptarea

Semnatura

L.S.

BENEFICIAR

AGENTIA PENTRU MEDIU

Cod de identificare fiscală

9828989

Codul BIC

Cod IBAN
beneficiar

RO88TREZ4215032XXX000366

TREZROBU

La

TREZORERIA OPERATIVA ILFOV

Nr.de evidentă a plății pt.
Decizie de impunere/PV

Reprezentând :

FF 1267/01 11 2022 AVIZ CERT U. SISTEMATIZ VERTICLA TEREN
DUMITRANA T2

856)

Tipul transferului

NORMAL

URGENT

Data emiterii

02/11/2022*

Semnatura plătitorului și Ștampila

Data debitării

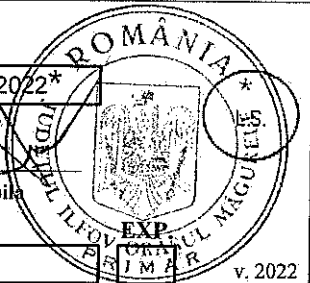

PLAN DE INCADRARE IN ZONA
Scara 1:5000



PARC DUMITRANA

SISTEMATIZARE PE VERTICALA TEREN
NC 68754 - SUPRAFATA 20000 MP



Strada Revolutiei

Cimitirul
Dumitrana

Dumitrana

STRADA GUZTOR

PLAN DE AMPLASAMENT CU COTE INITIALE

Scara 1:1000

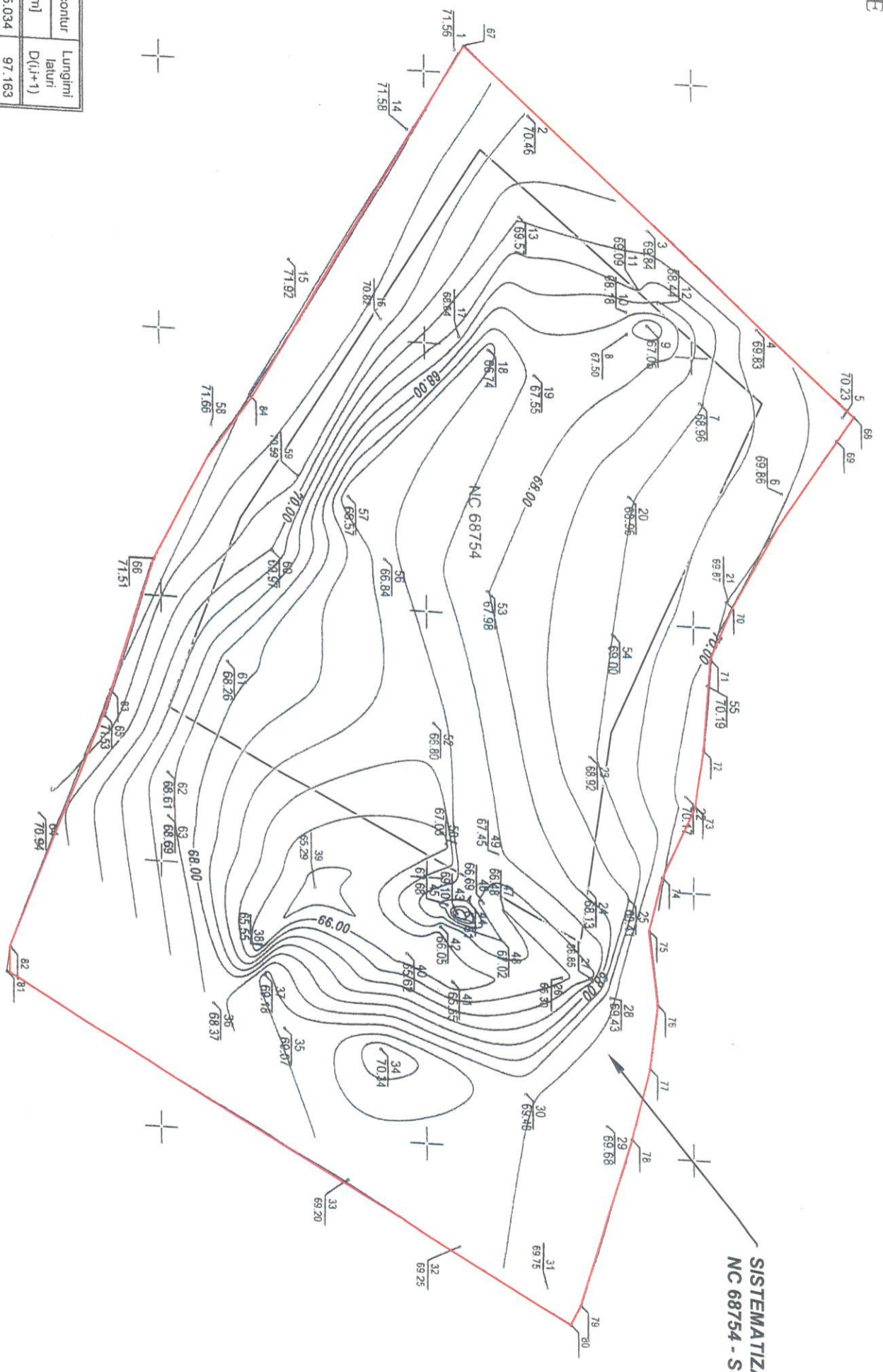

JUDEȚUL ILFOV
 PRIMĂRIA ORAȘULUI
 MĂGURELE
 ANEXĂ
 LA
 CERTIFICATUL DE URBANISM
 Nr. 730 din 29.07.2022
 Arhitect Șerif

Suprafața zona studiată=20000 mp

—	78800	—	1008	—	Zone Studiate
—	7191	—	3191	—	Nr. punct
—	68.00	—	—	—	Cota punct
—	—	—	—	—	Curba de nivel

Parcela (Imobil)

Nr. Pct.	Coordonate pctl.de contur X [m]	Y [m]	Lungimi laturi D(i,i+1)
67	313907.516	578495.034	97.163
68	313980.253	578559.455	5.635
69	313976.993	578564.051	37.302
70	313956.189	578595.013	10.989
71	313953.198	578605.587	16.819
72	313951.957	578622.360	11.788
73	313950.232	578634.021	14.711
74	313944.007	578647.350	10.619
75	313941.673	578657.709	13.753
76	313943.201	578671.377	11.952
77	313941.777	578683.244	14.169
78	313938.452	578697.017	32.460
79	313928.948	578728.055	4.261
80	313927.088	578731.889	121.635
81	313820.769	578672.802	4.530
82	313821.477	578668.328	54.000
83	313840.394	578617.750	62.169
84	313867.053	578561.587	77.888

S(Imobil)=20000.04mp P=601.843m

Beneficiar: ORAS MĂGURELE

Denumire proiect:
 RIDICARE TOPOGRAFICA PLANIMETRICA SI ALTIMETRICA
 Adresa: Teria 250,251, Parcela 845, 846, 851, oras Magurele, judetul Ilfov
 NC 68754

Ing. Alexandru Ionita
 Dez. Ing. Alexandru Ionita
 Aprobat: Ing. Alexandru Ionita

SCARA: 1:1000
 DATA: Iunie 2022

Plan de referinta: Marea Neagra'75
 Sistem de coordonate: Sterco'70

